

**Dostawa mebli pokojowych wraz z montażem
do Internatu Sportowego w COS-OPO w Szczyrku**

Opis przedmiotu zamówienia

Przedmiotem zamówienia jest dostawa i montaż wymienionych w tabeli artykułów:

Lp.	Nazwa	Ilość
1.	Szafa z drzwiami – 50 x 100 x 240	8
2.	Regał – 30 x 70 x 240	8
3.	Szafka nocna – 40 x 45 x 50	16
4.	Odbojnica na ścianę – pokój ~10 mb	8
5.	Biurko na metalowych nogach – 50 x 180 x 75	8
6.	Odbojnica na ścianę – korytarz	25mb
7.	Regał wiszący nad biurko – 25 x 72 x 160	8
8.	Renowacja łóżek – 90 x 200	30

1. Szafa z drzwiami – 8 sztuk

Wymiary:

LP.	NAZWA	WYMIARY	ILOŚĆ SZTUK
1.	Szafa z drzwiami	50 x 100 x 240	8

Szafy w pokojach wykonane w całości z płyty wiórowej obustronnie laminowanej. Boki, topy górne i dolne o grubości min. 18mm. Szafa z drzwiami otwieranymi. Drzwi osadzone na 4 zawiasach z cichym domykiem.

Drzwi wypełnione płytą wiórową pokrytą melaminą w tym samym kolorze co korpusy.

Szafa w środku podzielona na dwie równe części. W każdej części metalowy chromowany drążek do wieszania ubrań. Nad drążkiem dwie ruchome półki. Półki mają być mocowane przy pomocy systemu zapobiegającemu przypadkowe wypadnięcie lub wyszarpięciu. Górna część szafy zabudowana dookoła płytą.

Szafa ma posiadać stopki do regulacji poziomu. Poziomowanie ma odbywać się od środka szafy. Stopki zabezpieczone cokołem wykonanym z tej samej płyty co reszta szafy.

W górnej części szafy, boki i tył wypuszczone do samego sufitu. Uchwyty srebrne uzgodnione z Zamawiającym

Wszystkie krawędzie elementów płytowych obklejone doklejką PCV o grubości 2mm. Szerokość doklejki dostosowana do grubości zastosowanej płyty. Półki w szafie obklejone z wszystkich stron doklejką PCV o grubości 2 mm. Zamawiający nie dopuszcza zastosowania doklejki o grubości mniejszej niż 2 mm.

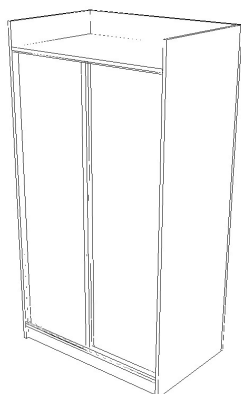

Widok poglądowy – szafa

2. Regał – 8 sztuk

Wymiary:

LP.	NAZWA	WYMIARY	ILOŚĆ SZTUK
2.	Regał	30 x 70 x 240	8

Regały w pokojach wykonane w całości z płyty wiórowej obustronnie laminowanej. Boki, topy górne i dolne o grubości min. 18mm Półki mają być mocowane przy pomocy systemu zapobiegającemu przypadkowe wypadnięcie lub wyszarpięcie.

Regał ma posiadać stopki do regulacji poziomu. Poziomowanie ma odbywać się od środka regału. Stopki zabezpieczone cokołem wykonanym z tej samej płyty co reszta regału. Wszystkie krawędzie elementów płytowych obklejone doklejką PCV o grubości 2mm. Szerokość doklejki dostosowana do grubości zastosowanej płyty. Półki w regale obklejone z wszystkich stron doklejką PCV o grubości 2 mm. Zamawiający nie dopuszcza zastosowania doklejki o grubości mniejszej niż 2 mm. Regał podzielony na 7 równych części. Dwa wieszaki zamontowane na płycie bocznej.



Widok poglądowy – regał

3. Szafka nocna – 16 sztuk

Wymiary:

LP.	NAZWA	WYMIARY	ILOŚĆ SZTUK
1.	Szafka nocna	45 x 40 x 50	16

Szafka nocna wykonana z płyty wiórowej obustronnie laminowanej. Blaty w szafkach nocnych wykonane z płyty o grubości min. 36 mm. Pozostałe elementy mebli takie jak: nogi, blendy wykonane z płyty o grubości 18 mm. Elementy szafki nocnej połączone w taki sposób, aby miejsce łączenia było niewidoczne. Łączenie może być wykonane za pomocą złączy np. typu kołki, złącza meblowe mimośrodowe. Szafka nocna w górnej części posiada szufladę typu metabox - boki wykonane z metalu malowane proszkowo na kolor RAL 9001. Pozostałe elementy szuflady takie jak: front, spód, tył wykonane z płyty o grubości 18 mm. Front szuflady wpuszczany do środka szafki. Wszystkie krawędzie elementów płytowych obklejone doklejką PCV o grubości 2mm. Szerokość doklejki dostosowana do grubości zastosowanej płyty. Szafka wyposażona w cztery plastikowe ślizgacze meblowe. Płyty obklejone z wszystkich stron doklejką PCV o grubości 2 mm. Uchwyty srebrne uzgodnione z Zamawiającym.

Zamawiający nie dopuszcza zastosowania doklejki o grubości mniejszej niż 2 mm. Dokładne wymiary należy ustalić z Zamawiającym.



Widok poglądowy – szafka nocna

4. Odbojnica na ścianę – pokój - 8 sztuk

Wymiar: wysokość 50cm, około 10mb na jeden pokój

Odbojnice na ścianie należy wykonać z tej samej płyty co meble. Odbojnice we wnęce gdzie znajdują się łóżka mają mieć wysokość 50 cm i zamontowane na obwodzie wnęki (trzy ściany) na wysokości wskazanej przez zamawiającego. Odbojnice przykręcone do ściany za pomocą kotew chemicznych (kołków rozporowych) lub w inny sposób dający trwały sposób montażu. Wszystkie krawędzie elementów płytowych obklejone doklejką PCV o grubości 2mm. Szerokość doklejki dostosowana do grubości zastosowanej płyty. Płyty obklejone z wszystkich stron doklejką PCV o grubości 2 mm. Zamawiający nie dopuszcza zastosowania doklejki o grubości mniejszej niż 2 mm. Sposób montażu należy bezwzględnie ustalić z zamawiającym. W odbojnicach wycięte otwory na gniazdka.

5. Biurko na metalowych nogach z szafką z 4 szufladami - 8 sztuk

Wymiary:

LP.	NAZWA	WYMIARY	IŁOŚĆ SZTUK
1.	Biurko na metalowych nogach z szafeczką z 4 szufladami	50 x 180 x 75 47 x 40 x 72	8

Biurka w pokojach wykonane w całości z płyty wiórowej obustronnie laminowanej. Błat o grubości min. 36mm. Nogi metalowe malowane proszkowo na kolor RAL 9005. W 4 pokojach blat winien być docięty i dopasowany do wnęki kominowej. Na środku pod biurkiem powinna być zamontowana komoda z 4 szufladami o szerokości max 40cm. Pozostałe elementy szuflady takie jak: front, spód, tył wykonane z płyty o grubości 18 mm. Front szuflady wpuszczany do środka szafki. Wszystkie krawędzie elementów płytowych obklejone doklejką PCV o grubości 2mm. Szerokość doklejki dostosowana do grubości zastosowanej płyty. Szafka wyposażona w cztery plastikowe ślizgacze meblowe. Płyty obklejone z wszystkich stron doklejką PCV o grubości 2 mm. Zamawiający nie dopuszcza zastosowania doklejki o grubości mniejszej niż 2 mm. Uchwyty srebrne uzgodnione z Zamawiającym. **Dokładne wymiary należy ustalić z Zamawiającym.**



Widok poglądowy – nogi, biurko, komoda z szufladami

6. Odbojnica na ścianę – korytarz – około 25mb

Wymiar: wysokość 50cm

Odbojnice na ścianie należy wykonać z płyty wybranej przez Zamawiającego. Odbojnice zamontowane winny być na wysokości wskazanej przez zamawiającego. Odbojnice przykręcone do ściany za pomocą kotew chemicznych (kołków rozporowych) lub w inny sposób dający trwały sposób montażu. Wszystkie krawędzie elementów płytowych obklejone doklejką PCV o grubości 2mm. Szerokość doklejki dostosowana do grubości zastosowanej płyty. Płyty obklejone z wszystkich stron doklejką PCV o grubości 2 mm. Zamawiający nie dopuszcza zastosowania doklejki o grubości mniejszej niż 2 mm. **Sposób montażu oraz kolor odbojnic należy bezwzględnie ustalić z Zamawiającym.**

7. Regał nad biurko – 8szt

Wymiary:

LP.	NAZWA	WYMIARY	ILOŚĆ SZTUK
1.	Regał wiszący nad biurko	25 x 72 x 160	8

Regały w pokojach wykonane w całości z płyty wiórowej obustronnie laminowanej. Boki, topy górne i dolne o grubości min. 18mm Półki mają być mocowane przy pomocy systemu zapobiegającemu przypadkowe wypadnięcie lub wyszarpięcie.

Wszystkie krawędzie elementów płytowych obklejone doklejką PCV o grubości 2mm. Szerokość doklejki dostosowana do grubości zastosowanej płyty. Półki w regale obklejone z wszystkich stron doklejką PCV o grubości 2 mm. Zamawiający nie dopuszcza zastosowania doklejki o grubości mniejszej niż 2 mm. Regał podzielony na 4 równe części

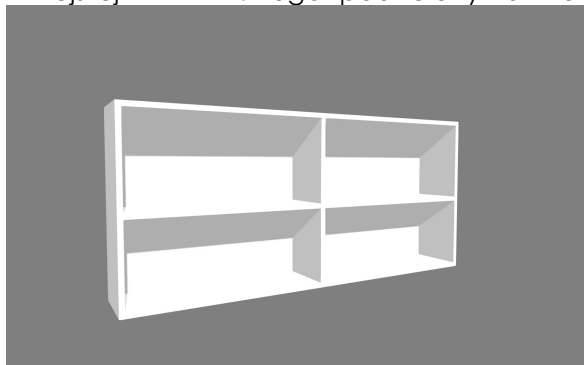

Widok poglądowy – regał nad biurko

8. Renowacja łóżka – 8szt

Wymiary:

LP.	NAZWA	WYMIARY	ILOŚĆ SZTUK
1.	Renowacja łóżka	90 x 200 x 20	30

Wymiana w łóżkach obić wykonana w całości z płyty wiórowej obustronnie laminowanej. Boki, topy górne i dolne o grubości min. 18mm

Wszystkie krawędzie elementów płytowych obklejone doklejką PCV o grubości 2mm. Szerokość doklejki dostosowana do grubości zastosowanej płyty. Zamawiający nie dopuszcza zastosowania doklejki o grubości mniejszej niż 2 mm.



Widok poglądowy – łóżko

Meble muszą spełniać poniższe wymagania techniczne:

- **Materiały użyte do produkcji mebli winny posiadać aktualne certyfikaty, jakości i higieny**
- Meble hotelowe wykonane z trójwarstwowej płyty wiórowej w klasie higieny E-1 o wysokiej, jakości, pokrytej dwustronnie melaminą w kolorze: **SILVER 417 MP**, np. **firmy DDL** lub innej. Struktura płyty typu BS, PE. Rodzaj użytej płyty nie może mieć wpływu na cenę. **Kolor do uzgodnienia z Zamawiającym.**

- Meble winny być wykonane z płyty meblowej w klasie higieny E1, która jest odporna na ścieranie i uszkodzenia mechaniczne o grubości min. 18mm i min. 36mm (za wyjątkiem parametrów wskazanych w opisie technicznym poszczególnych mebli)
- Blaty biurek, szafek nocnych, itp. zostaną wykonane z płyty meblowej o grubości min. 36 mm
- Pozostałe elementy takie jak korpusy szaf, szafek, kontenerów, skrzydła drzwi szaf, szafek, przody szuflad, tyły widoczne w szafach, szafkach itp., wykonane z płyty meblowej o grubości min. 18mm
- Plecy w szafach wykonane z płyty białej.
- **Wszystkie** krawędzie w meblach np. blaty biurek, drzwi w szafach, szafkach, przody szuflad itp. okleić doklejką PCV o grubości 2mm w kolorze zastosowanej płyty i dostosowanej do grubości płyty. W szafach biurowych wszystkie wąskie płaszczyzny, widoczne i niewidoczne mają być zabezpieczone przed uszkodzeniem dookoła obrzeżem PCV gr. 2mm.
- Uchwyty zastosowane do drzwi wykonanych z płyty meblowej wykonane z metalu o rozstawie min. 128 mm w kolorze ALU do wyboru. Rodzaj nie może mieć wpływu na cenę.
- **Wszystkie meble typu szafy, szafki, biurka, regały itp. wykonane w tej samej technologii**
- **Zamawiający nie dopuszcza wykonanie szuflad w całości z płyty meblowej, z dnem z płyty pilśniowej**

Wymagania ogólne:

1. Dostarczone wyposażenie musi być wykonane ściśle według powyższego opisu technicznego i według specyfikacji asortymentowej. Przy wykonaniu mebli nietypowych, należy uwzględnić różnice wynikające ze stanu faktycznego w danym pomieszczeniu, w którym będzie się znajdował dany mebel. Aby wycenę wykonać w sposób dokładny i niebudzący wątpliwości przed przystąpieniem do wyceny wykonawca powinien dokonać wizji lokalnej pomieszczeń.
2. Szafy ubraniowe muszą być wykonane zgodnie z normami dotyczącymi jakości mebli danego rodzaju: PN-EN 14749:2007, PN-F-06001-1:1994 Ponadto szafy muszą być zgodne z normą PN-EN 14073-3:2006 „Meble biurowe. Meble do przechowywania. Część 3. Metody badania stateczności i wytrzymałości konstrukcji”. Wymaga się załączenia oświadczenia producenta, iż wykonane biurka i kontenery zostaną wykonane zgodnie z wyżej wymienionymi normami.
3. W celu umożliwienia Zamawiającemu sprawdzenia zgodności treści oferty z warunkami specyfikacji, Oferent jest zobowiązany do załączenia do oferty dokładnych opisów oferowanych przez siebie mebli, zawierających: parametry techniczne i estetyczne danego mebla (opisane w sposób umożliwiający ich porównanie z opisem technicznym parametrów zawartych w specyfikacji zamawiającego), rysunki lub fotografie (w odpowiedniej skali), a ponadto wyszczególnienie tych parametrów i rozwiązań, które są rozwiązaniami równoważnymi w stosunku do rozwiązań zawartych w specyfikacji.
4. W opisie należy podać producentów oraz nazwy handlowe użytych do produkcji płyt, akcesorii meblowych itp. celem weryfikacji opisu z opisem zawartym w SIWZ
5. Ponadto w celu potwierdzenia spełniania wymagań SIWZ przez oferowane wyroby do oferty należy dołączyć katalogi, foldery z opisami i fotografiami oferowanych mebli. Dla wyrobów nie katalogowych wykonanych specjalnie wg opisu i traktowanych, jako wyrób własny należy dołączyć katalog obrazujący styl oferowanych mebli. Wykonawca zobowiązany jest do jednoznacznej charakterystyki zaoferowanych mebli poprzez krótki opis dostarczonych mebli np.: wskazanie na konkretny wyrób, nazwanie, określenie marki, znaku towarowego oraz innych przypisanych wyłącznie temu produktowi cech. Dotyczy to takich elementów składowych mebli jak: producenta płyty, zawiasów, szuflad, obrzeża, stelaży, itp.
6. Montaż wyposażenia ma polegać na wniesieniu, ustawieniu i wypoziomowaniu poszczególnych elementów wyposażenia będących przedmiotem zamówienia. Miejsce ustawienia mebli wskazuje zamawiający. Transport, rozładunek i montaż oferowanych mebli dokonuje na własny koszt wykonawca mebli.

7. Dopuszcza się tolerancję wymiarów w zakresie 5%, z zastrzeżeniem, że zmiana wymiaru nie pogorszy funkcjonalności mebla. Należy zwrócić uwagę, że część mebli stoi w przestrzeniach ograniczonych ścianami z boków (wnęki) i ich wymiar jest uzależniony od dostępnego miejsca.
8. Opis przedmiotu zamówienia, rysunki, wizualizacje stanowią integralną część SIWZ i muszą być rozpatrywane jako jedna całość.
9. **Wykonawca mebli jest zobowiązany przed przystąpieniem do realizacji zamówienia do bezwzględnej wizji lokalnej i pobrania wymiarów z natury jak i dokonania niezbędnych uzgodnień co do wykonania i montażu mebli we wskazanych pomieszczeniach. Podane wymiary są wymiarami teoretycznymi i mogą się różnić od stanu faktycznego.**

Pozostałe warunki realizacji umowy:

Termin realizacji: do 31.10.2021r.

Wykonawca powinien uwzględnić w swojej ofercie kompletne wykonanie przedmiotu zamówienia, a także wszystkie inne koszty (m.in. montaż i dostawy do Zamawiającego) wynikające z planowanej do zawarcia i zrealizowania umowy. Wykonawca winien w trakcie dostawy współpracować z Zamawiającym tj. ustalać poszczególne terminy dostaw, miejsca dostaw czy też uzgodnienia o których mowa w opisie przedmiotu zamówienia (przedstawić próbki proponowanych materiałów).

Po zakończeniu dostawy Wykonawca odpowiada za wszelkie szkody spowodowane w trakcie dostawy. Wykonawcy ponoszą wyłączną odpowiedzialność za zbadanie z należytą starannością SIWZ i każdego uzupełnienia, wyjaśnienia i zmiany do SIWZ wydanego podczas postępowania o udzielenie zamówienia (w przypadku pojawienia się) oraz uzyskania informacji, które w jakikolwiek sposób mogą wpłynąć na wartość oferty lub należyte wykonanie dostawy.

Temat prowadzi: Dział Usług, osoba do kontaktu Marcelina Twaróg tel. 608 091 375.

Dostarczone produkty i asortyment muszą być objęte pełną gwarancją jakości i rękojmi na okres minimum 36 miesięcy (liczony od daty podpisania bez uwag protokołu ostatecznego odbioru przedmiotu zamówienia przez obie strony). Zamawiający wymaga, aby oferowane produkty były fabrycznie nowe, wyprodukowane w 2020 roku.

Produkty powinny posiadać wymagane prawem wszelkie niezbędne dokumenty i atesty, dopuszczające do użycia o ile są wymagane prawem.

Pozostałe warunki określone zostały w istotnych postanowieniach umowy.

Zamawiający nie dopuszcza składania ofert wariantowych.

Zamawiający nie dopuszcza składanie ofert częściowych

